盛京時報

廣告料

發行者 康德新聞社
發行所 康德新聞社奉天支社
奉天市大和區加茂町九號

皇帝陛下臨幸日滿交驩武道大會

嚮示武道精髓拜感光榮

皇帝陛下、頃傳諭旨、十一日御臨在國都舉行之日滿交驩武道大會、伏察皇帝陛下、本月八日、御臨在國都南嶺舉行之東亞競技大會、宸念垂及提高興亞民族体位、至爲深遠、此次聖駕又復御臨日滿交驩武道大會、嚮示皇國武道之精髓、固不惟參加大會代表之榮譽、吾人拜察聖旨垂及時局下國民體育、不勝感激惶懼之至、

宮內府佈告第十號
關於臨幸之件
皇帝陛下、於八月十一日、臨幸日滿交驩武道大會、特此佈告、
康德九年八月十日
宮內府大臣 熙洽

宣揚武道於中外（谷民生部大臣謹話）

皇帝陛下、頃傳諭旨、十一日御臨日滿交驩武道大會、谷民生部大臣、拜聞此可感畏之綸音、謹話如左、

當祝賀建國十周年、舉行日滿交驩武道大會、蒙皇帝陛下、本諸獎勵日本武道之宸念、傳諭御臨會場、本大會關係者及選手一同、不勝恐懼感激之至、伏思方今親邦大日本帝國、邁進完遂維護無比之大東亞戰爭、我國亦與親邦一德一心、舉國力協力、

之秋、確信宣揚皇道精神精華之武道、貢獻東方振作之士氣者至大、吾人掌司國民体育者、今後益發奮勵發揚武道精神、以舉國皆兵之國民精神、努力練成、以奉體帝意於萬一、

太平洋上烈烈武勳

日艦無敵英美喪膽

輝煌主要戰果英美艦隊火滅煙消

【東京九日電】大東亞戰爭開始以來、日本海軍、即在夏威夷、馬來海、爪哇海、巴里島海、巴達維亞海、珊瑚海各海戰及密特威方面海戰等、節節殲滅敵美英荷海上勢力、而見敵必殺之海軍部隊、自八月七日以來、在索羅門群島方面、捕捉敗戰美英聯合艦隊、已見諸大本營發表、卓著赫赫大戰果、今列記大東亞戰爭開始以來主要海戰及其戰果如左、

△夏威夷海戰（十六年十二月八日）擊沈、戰艦五、巡洋艦二、給油船一、大破、戰艦三、輕巡二、驅逐艦二、中破、戰艦一、乙巡四、

△馬來海海戰（十二月十日）擊沈戰艦二、驅逐艦一、

△爪哇海海戰（十七年一月八日）擊沈水上母艦一、

△夏威夷西方（一月十二日）擊沈空母一、

△達拉康海（一月十二日）擊沈敷設艦一

△新嘉坡海（一月十日至十四日）擊沈、輕巡一、特設巡洋艦一、潛水艦一、砲艦二、敷設艦一、特務艦一、擊破、巡洋艦一、驅逐艦一、特務艦二、魚雷艇一、

△圓道海（一月二十七日）擊沈驅逐艦一、小型驅逐艦一、

△馬夏爾羣島海（二月一日）中破、甲巡一、

△爪哇海海戰（二月四日）擊沈、乙巡二、大破、甲巡一、輕巡二、

△爪哇海方面（二月五日）擊沈、驅逐艦一、

△蘇門答臘方面（二月十八日）擊沈、特務艦一、

△巴里島海海戰（二月二十日）擊沈、驅逐艦四、大破、巡洋艦二、驅逐艦一、

△新幾內亞島東北方的摩爾島（二月二十二日）擊沈、敷設艦一、

△大鳥島（二月二十四日）中破、巡洋艦二、驅逐艦一、

△蘇拉巴雅、巴達維亞海海戰（二月二十七日—三月一日）擊沈、甲巡二、乙巡四、驅逐艦八、潛水艦七、砲艦一、掃海艇一、

△巴里島附近（二月二十七日）大破、特設空母一、

△亞開雅布（三月二日—四日）擊沈、驅逐艦一、砲艦一、

△澳洲西方（三月二日）擊沈、乙巡一、

△爪哇海（三月五日）擊沈、掃海艇一、

△猉玻克水道（三月九日）擊沈掃海艇一、

△可倫坡海（四月五日）擊沈、甲巡二、

△亭可馬里海（四月九日）擊沈、空母一、驅逐艦一、大破、乙巡一、

△珊瑚海海戰（五月七日—八日）擊沈、空母二、戰艦一、甲巡一、驅逐艦一、給油艦一、大損害、巡洋艦一、

△奇襲馬達加斯加（五月三十一日）擊破、戰艦一、乙巡一、

△強襲悉尼（五月三十一日）擊沈、軍艦一、

△密特威方面（六月五日）擊沈、空母二、甲巡一、潛水艦一

△索羅門海戰（八月七日—八日）擊沈、戰艦一、甲巡四、巡洋艦三隻以上、驅逐艦四隻以上、擊破、甲巡三、驅逐艦二隻以上、

海戰殺敵長征立功

擊退敵有力部隊

大本營發表阿留地安羣島方面海軍戰績

【東京十日電】大本營十日午後三時三十分發表、阿留地安羣島方面日本海軍部隊、八月八日、擊退出現於該方面之敵有力部隊、

衝鋒陷陣泣鬼驚神

馬來作戰三部隊殊勳上達天聽

【東京十一日電】以馬來攻略戰精華被讚頌偉功之大柿部隊及島田野口兩戰車隊、此次長殊勳上達天聽、十日已經陸軍省發表此旨、於是、繼松井牟田口兩部隊之後、對於馬來戰線參加部隊、重賜可感之光榮、大柿部隊以岩畔追擊隊先頭部隊、於新嘉坡附近之擊滅戰或巴克里大包圍殲滅戰、當對優勢之敵、展開死鬥、續出倍蓰勇烈之白兵戰、發揮部隊團結之精華、殲滅敵軍、樹立偉功、島田、野口兩戰車隊、挺身鐵牛部隊、冒猛烈敵砲火、突破地雷地帶、敢然深入敵陣、特於拉克洛斯林、卓舉大戰果、就中、如渡邊尖兵長、在敵彈如雨中、躍出戰車外、除去棚架爆破裝置等、其勇猛戰鬥情形、實使鬼神爲之驚泣、

▲陸軍省發表（八月十一日）於馬來作戰樹立赫赫偉勳之大柿部隊及島田野口兩戰車隊、曩者山下馬來方面最高指揮官、對此授與感狀、此次長殊勳上達天聽、

感狀

大柿部隊
該隊在大柿部隊長指揮下、參加西村兵團馬來西海岸追擊戰、二月十五日以前敵軍、對於新加坡市河口衝出岩畔追擊隊先頭部隊、急追近優勢之敵、敢行兩難敵前渡河後、由背後奇襲攻擊敵軍、制之潰滅、次之、當攻擊巴克里附近之敵陣地、由海岸道方面迂迴、十九日未明、遮斷敵主力退路、由背後急襲敵軍、但因此、優勢之敵軍自三方面前來反攻、我部隊長以下幹部、衰亡過半、死傷續出、戰況倍極慘烈、然尾隊長代之指揮部隊、毅然與敵軍激鬥、與正面主力猛攻相呼應、終使敵約一旅團潰滅、如上行動、以

昭和十七年二月十五日
馬來方面最高指揮官 山下奉文

感狀

島田戰車隊 野口戰車隊
該隊在島田野口兩部隊長統一指揮之下、攻擊特洛拉克附近敵陣地、於與工兵協力之下、一月七日午前五時、冒猛烈敵砲火、敢然突入敵陣地、突破縱深配置之地雷地帶、蹂躪敵陣地之道路兩側之敵、予以致命的打擊、突進於斯林附近、如渡邊尖兵長、敢彈雨中之中、躍出車外、除去敵軍爆破裝置、七日正午許、挺縱深約二十公里之地域、與捕捉殲滅約二旅團之敵、於克在數中、與立行動、確保戰機重要據點、以律兵團作戰、收效有利、該隊功勳嘉

昭和十七年二月十五日
馬來方面最高指揮官 山下奉文

索羅門海素描

【東京】據報索羅門海之日本無敵海軍此次獲得偉大戰果、係在大柿戰鬥之索羅門羣島、乃一群島、距新幾內亞島東北方約七百五十公里、自南緯五度至十二度三十分東經百五十四度三十分至百六十九度之間、約以三十餘島嶼組成、此大大羣島快作熱帶地方、卽於赤道地帶、卽太平洋方面、近於赤道、自四月雙化季節、現時東南貿易風與太陽一致向北方移動、自十一月至三月之北季節、則爲赤道、無風帶包圍、卽此季節之外、亦甚少見、及島上烟炎之熾、均一緣直上、毫無風意、氣溫最高攝氏三十三度以上、低同二十三度、尤以炎暑節之濕度甚高、示以赤道地方之特異、降雨量平均二千六百粍、雨水最多之時、爲十二月與一月、因無風狀態之故、凡航海者、均無大波濤、甚爲靜穩、於此炎暑、並無風意之氣候、亦可收得此光輝之大戰果、可知日本海軍之勇敢、凡我百姓、惟有感激、

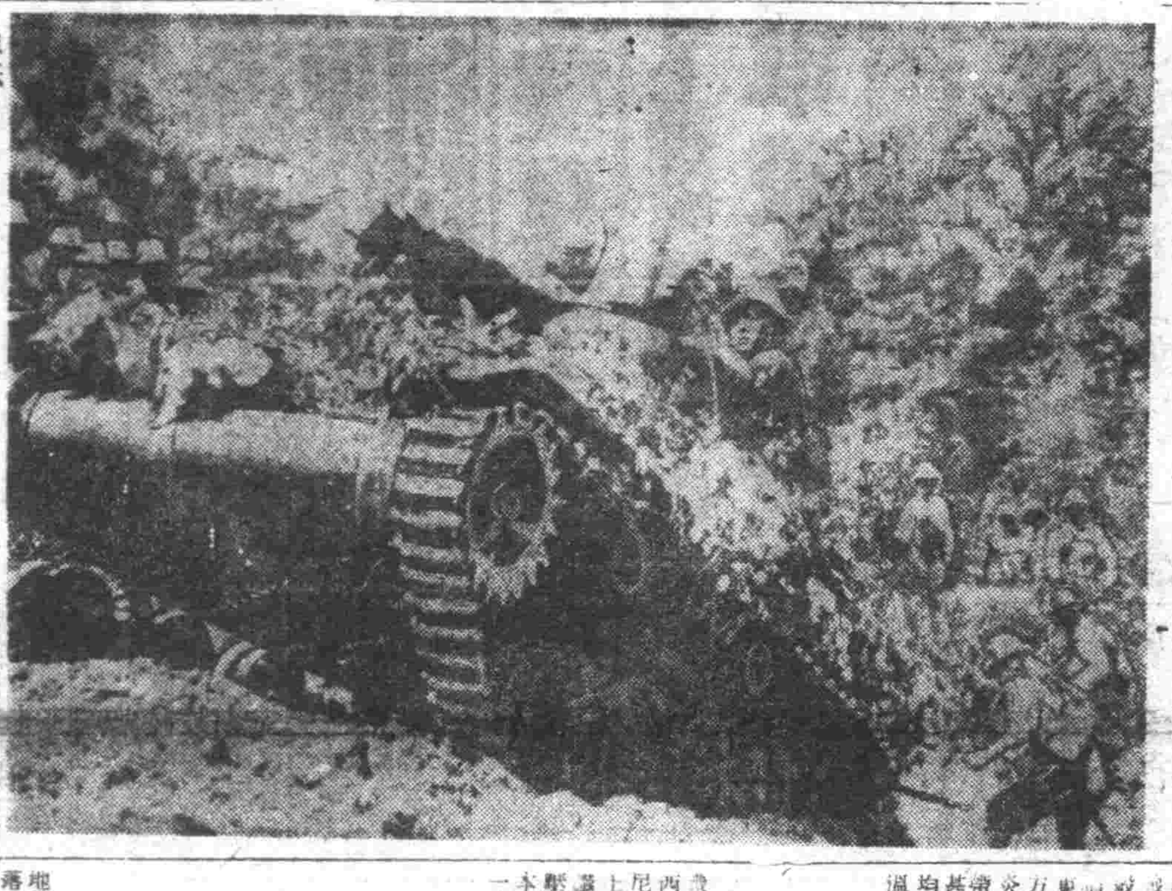

在馬來戰線衝密林猛進之日軍鐵牛部隊

平出報道部長廣播海軍功勳

【東京十日電】索羅門海戰之大戰果、雖使敵方陣營、朋戰心寒、同時帝國海軍無有限度之實力、乃使世界均頗震驚於茲、海軍報道部長平出英夫大佐、於十日午後七時半、更有十五分鐘、於東京中央放送局、廣播索羅門海戰之詳細情形及其實義、即以帝國海軍之赫赫戰果、讚頌於國民云、

危機已到日將來攻

澳陸長大喊

【里斯本八日電】同盟路透通信雪尼電訊、澳洲陸長順德、八日陳述澳洲當前已遭遇史上最大危機云云、茲誌之如次、

吾人當前已遭遇史上大危機、吾人喚團結爲一國家安全之決意、傾注全力、努力戰爭、然吾人當前逢最悲危險、威脅吾人生存、無疑地日本將蹂躪吾人之國土也、

時論

勿辜負日本之誠意

印度之要求完全獨立、是印度四億民衆所共同之欲望、吾人相信、否定此項欲望之印度人絕無其人、既然如此、全印度、應當不拘其宗教上或階級上的立場、而向貫徹其目的之途徑、傾注其全力、不待贅言、然而印度之實狀果如何？

吾人深知印度國內事情頗爲複雜、將三百年來呻吟在桎梏下之四億民衆、使之一舉起來、其指導者之勞苦、斷非容易、雖然、印度自身現在之情形、由吾人觀之、或足使英國對此發揮其毒手、亦未可知、從而吾人只管勸告全印度人、須要排除一切的障礙、一路邁進而已、

英國方面之對印度、除去壓迫以及榨取以外、原無若何設施、況且英國現正彷徨於生死關頭、其不欲放印度、理所當然、如對於印度與以獨立、恐怕絕對未曾設想、英國之對於印度、早已準備彈壓、而英國之輿論亦在全面支持此項彈壓政策、由此觀之、吾人可以知英國之意向何在、然而英國之態度既然如斯、印度獨立運動之指導者、假使及今預料使和平手段而欲貫徹其獨立要求、真是値得招嘲笑之錯覺、或爲對於印度民衆之背叛行爲、絕不容許者也、

會議派之全印委員會、擬於七日在孟買開大會、將瓦爾達決議案、加以檢討、並須決定其對於英國之最後態度、原來瓦爾達決議、係要求英國政治勢力之由印度的無條件撤退者、所以擬說英國若拒絕此項要求、絕對不承認印度之獨立時、甘地翁所領導之不服從運動、勢將在全印度猛烈展開、

然而無論有如何理由存在、如彼等一面雖容認英國軍隊在印度駐屯、誠爲吾人所奇怪、假令容認此一事、彼等所呼號之獨立、究竟不過爲僞裝之獨立、隸屬英國之印度地位、在本質上絕無何等變更、

且印度之國民會議派者、今日能展開其新的獨立運動、其主要動機、不外乎英美在大東亞戰爭之慘敗、換言之、除去日本陸海軍之勇敢與勝利以外、印度之獨立運動、絕可無展開之可能、無須贅述、印度獨立運動之指導者須要率直認識此項眼前之事實、而對於日本、亦須全面協調、虛心坦懷認識日本現在建設中之大東亞新秩序之理念與體制、若不無此等認識而欲將印度由英國之魔手解放出來、取得印度之獨立、是斷然屬於不可能、印度獨立運動之指導者、須要切實把握此項瞭然之客觀情勢、

東條首相曾聲明「日本期待印度須恢復印度人之印度的本來地位、對於其愛國之努力、不惜與以援助」、其聲明極爲率直、印度人當十分記憶、況乎印度假令能依自力而取得其獨立、日本以及日本國民之歡喜不止、惟然、印度若容認英國實抑壓印度之英國軍駐屯時、所謂印度獨立完全是一種空頭支票、誠屬顯明之理、況且駐屯印度之英國軍實爲日本東亞正面之敵、日本絕對不能容認印度供爲敵勢力之據點、印度之獨立、爲吾人所衷心希望、同時印度獨立運動之指導者、千萬不要辜負日本以及日本國民以誠意多年支持該獨立運動、而達到如今在現實上與以促進獨立之契機、吾人忍敢喚起彼等之注意者也、

（東京日日新聞）

高加索要衝陷落

德軍蕩平克拉斯諾達爾

【柏林九日電】德軍司令部、九日特別發表、德軍已佔領北高加索要衝克拉斯諾達爾云云如左、德軍步兵部隊、與空軍部隊緊密協力之下、冒炎熱如焚之天氣、猛烈進擊、強行突破要塞化之庫班河北方敵陣地、業已佔領克拉斯諾達爾市、該市爲庫班地帶之首都、軍需工業之重要中心地也、

德兼程進奮戰破敵

【柏林九日電】關於庫班地帶首都克拉斯諾達爾陷落、九日德軍司令部、有所特別發表、繼此、更作補足的發表、克拉斯諾達爾之占領、乃七月二十四日、參加攻擊羅斯多佛、同二十七日、參加攻擊代斯克、使敵之頓河防衛線崩壞部隊所行者、該部隊實由頓河至庫班河線、共二八〇公里、急進擊敵、一刻不休、而炎熱十三日間、竟突破之、如此激戰之後、突破克拉斯諾達爾前面、敵防禦線、更佔領位於肥沃黑土地帶中心之克拉斯諾達爾市、而該市陷落之日、德空軍亦與步兵部隊相協力、果轟炸要衝點、

克拉斯諾達爾爲農工業中心

克拉斯諾達爾市、位於庫班河中流、爲北高加索西部之重要都市、卽於庫班平原爲重要有名之穀倉地之中心地、爲重要交通之要衝也、該市、非但爲供給於庫班河流域之大農業地方所用之農業機械及火藥、與大食糧品之工業及機械工業之中心、且爲實克普油田之一部、乃該市有多量之煤油業有大規模之製油工場也、自買克普石油產油量、乃以輸送於精油之工業上、實爲重要之都市也人口約有二十萬、爲北高加索第一之大都市、又爲北高加索軍管區司令部之所在地、以前數個軍事上之要衝、於開戰時、亦以爲蘇聯大軍隊司令官、駐屯於該市、爲中心、布置軍事上、方對於其、克普油田、及自北高加索附近之各地防衛上、據點主要軍事基地也、

對斯達林格勒將作最後挾擊

【里斯本九日電】據報導、蘇聯之情報、以斯達林格勒爲目標、還續進擊之德軍、以一部渡過齊姆連斯克東方之頓河大彎曲部、向高爾加河之線進出、其先鋒之快速戰車隊、早已到達斯達林格勒西南百七十公里之哥洛爾尼哥夫斯基、深入爲維持斯達林格勒外廓防衛陣之此地區而試行拚命抵戰之赤軍陣地、照德國軍之此斯達林格勒南方攻擊、乃經與由卡拉赤地方面之斯達林格勒西南方進攻呼應、對斯達林格勒、欲出最後的挾擊作戰者云、

甘地等領袖被拘情況

【里斯本九日電】孟買通訊、甘地翁及其他國民會議派領袖之逮捕狀況、茲誌之如下、分乘三輛汽車之警官隊、於九日午前五時、驟擊甘地之宿舍、殆拉官乃門前爲警戒、闖入屋內、對於新婦中之甘地翁、米拉賓秘書、史萊特女士、阿哈瑪蒂卡耶夫人、密拉賓女士等、通告第一號令及國民會議派領袖等出頭、而甘地翁約百三十分、續行祈禱後卽從容被捕、官廳逮捕突、斯爲要緊當於午前二時以後、遮斷一切之電話連絡、故一般不知此次檢舉之事實、確認關於甘地之被禁所的檢舉也、於甘地之被捕後、其二秘書約列拉爾與被拘禁時之甘地翁所遺有之傳言、茲誌之如下、余於今爲維護與旁觀者會見、但已不能如願矣、卽對彼等、傳稱不要忘卻吾等所行之道、卽爲獨有自由之鬪爭也、再者甘地夫人對此聞、吾丈夫殺死會員論耶！」因卽答曰「有斯決意」、故亦被逮捕而監禁矣、一方阿札德長於午前四時、亦被相同逮捕、此外、再有由九日午前、時間被逮捕者、卽有會議派之首相比嘉加里及女子勞工委員會委員長會計之聚議長會長薩萬嘉里女士等四十九名之巨數云、

索羅門海快勝西貢法人齊舉歡聲

【西貢九日電】索羅門海之大戰果的發表、震破了西貢的夏夜之夢、八日夜、泰尼放送發表西南太平洋海戰上、日、美、英艦隊交戰中、赫赫戰果、夕刊海報非常引起人們之注意、在安南之法國外交官四十名、聚集於海報前、由往還之法人及安南人等、均極歡迎日本軍之勝利快報、最近驅著對日本親善傾向強化之法國人、告以聯合國艦隊之敗報、皆無有歡色、一齊歡呼之聲、日擊日之

德國大加讚揚實行特別放送

【柏林九日電】關於索羅門海戰所有日本大本營之發表、則德國亦依慣例、於九日午后零時半、由放送局實行特別之發表、首先謹奏日本國歌、次即放送赫赫大戰果、德國國民、對於日本軍之勝捷、關於大本營所發表者、均特別歡讚、乘有戰艦擊沈、及輸送船有十一隻以上之大戰果、德國近來之壯舉、因此均特別喜歡、故大島大使及橫田武官、遂受德國當局及各方面所贈之祝辭、吾於海息則亦云「茲於此海戰、確然歸於日本之手中實立證於世界前矣、而茲於此次之損失所謂英美海軍之實力、愈益低下、因此日本軍、愈得自由、卽於各處、敢行上陸作戰、如是、今後之發表、確有非常之期待云、

電祝海戰快勝操觚大會代表

【吉林】九日下午、發表日軍在索羅門海戰、卓著赫赫戰果、時東亞中之大東亞操觚者大會代表布施勝治長（大每）以下七名、接此捷訊、倍極狂喜、是夜在國吉林省長招宴席上、決定感謝決議文、向大本營海軍報道部長拍電致賀、

滿洲建國十周年慶祝大東亞操觚者大會出席之日滿華各國代表一行、今在吉、聞索羅門海戰赫赫戰果、不勝慶祝之至、一同唱和「大日本帝國萬歲」、茲以一同之決議、表示感謝祝意、

大東亞操觚者大會參加者代表

滿洲鐵道總局指定
口中香料
愛路丹
愛路報國
銃後赤誠

有馬氏・靑山氏・太田氏・三博士創製
アーオー
A-O
愛活結核治療新藥
結核診療所
【小林商店】
一、強陽性（中等陽性）
二、弱陽性
三、疑似陽性
可以確定服用A・O（愛活）時期
【功能】……服用A・O（愛活）……
【詳細說明書】（附贈郵票即寄）
總發賣處 大阪市東區道修町二丁目三十番 藤澤藥品
滿洲代理 奉天市春日町十三 滿洲武田藥品株式會社
販賣店 關東州大連市吉野町一〇五 森谷井大藥店

美術印鐵
機械製罐
顏料罐化粧品罐藥罐
瓶蓋以及諸般雜罐
瀋陽印鐵製罐廠
盛德製罐廠生記

虎牌註冊商標
珞玲粉
ROLLING
「皮膚的健康」是選擇化粧品上的第一條件、敝廠出品珞玲粉的特長
奉天珞玲公司

飯後的胸痛
飯前飯後，幾粒仁丹
保你胃壁强化，
胸部暢適
胃也不痛
防疫消食
立癒頭疼
疲乏一掃
消化と毒けし
仁丹

獨立決心萬折不屈
辣腕雖毒反抗愈力
印英關係已至最後一步
運動期於成功‥必須堅持到底‥

【東京九日電】集中全世界之注目、所謂於七日在孟買舉行之印度國民會議派全印委員會、亘瞬三日、舉行協議、遂於八日、絕對之大多數、已通過要求英國勢力即時自印度撤退之決議案矣、會自三日……

無敵日艦活躍正酣（日海軍省許可第五七一號）

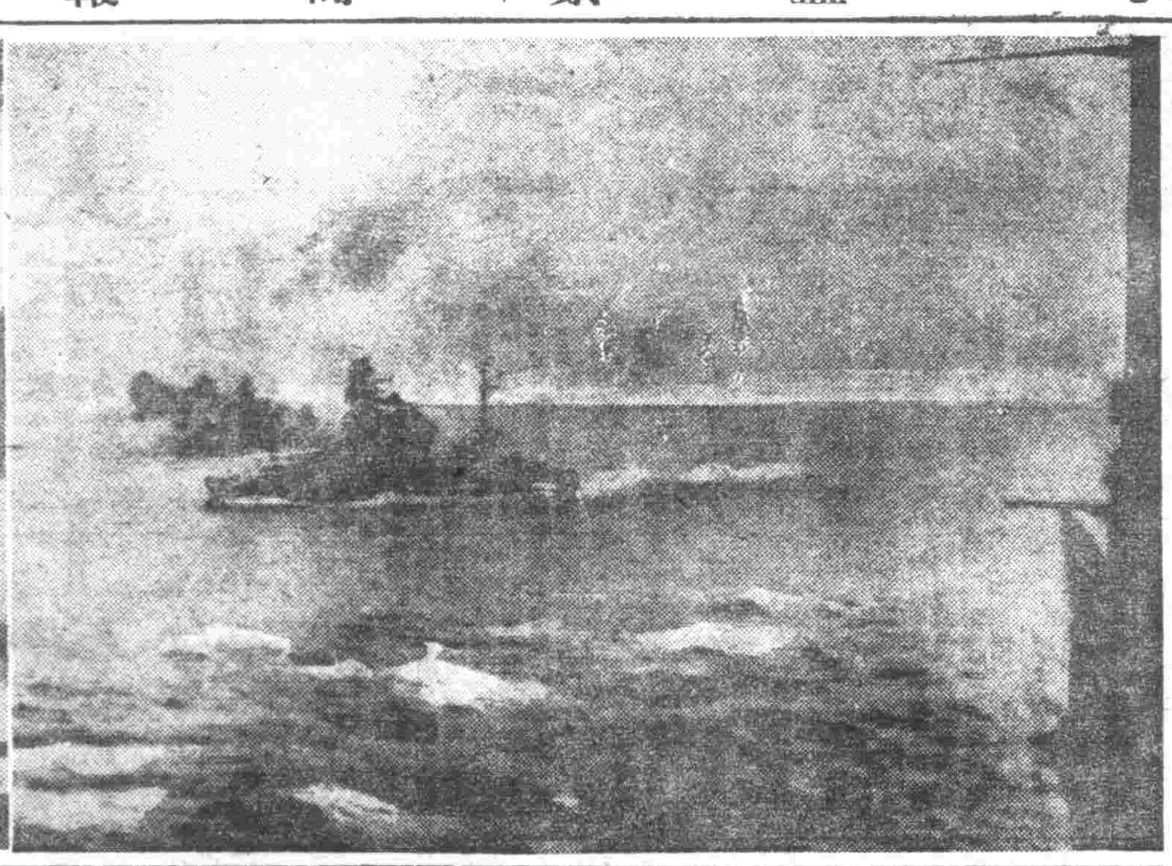

被捕者氏名

【里斯本八日同盟電】據倫敦消息、印度政廳當局逮捕之國民會議派首腦中、已判明之氏名如左、
長老甘地、議長阿扎特、鐵路尼赫魯、運用委員巴鐵爾、同秘書斯列特女吏
又、甘地夫人並未被逮捕、……

正式鬥爭由此展幕
波斯議長慷慨談述

【盤谷十日電】印度政廳逮捕甘地、阿扎特、十餘名國民會議派指導者、出賣大體之印度人、繼續至本日、部口壓迫、高呼打倒英國、獨立印度獨立即時獲得之決意……

群衆高呼〝甘地萬歲〟
隨處演出衝突
交通阻塞商店休止情勢極不穩

【里斯本九日電】……

印回教徒聯盟
望勿參加運動

【里斯本九日電】路透通信社孟買來電、印度回教徒聯盟……

保國駐日公使
赴外交部致述禮辭

赴任途中本月七日以來滯京中之駐日初代保加利亞公使（寫眞）……

欣抵故國感激無既
〝八個月間完全旨日渡過〟
交換船上野村大使等行動

【昭南市九日電】乘搭急於歸還故國之日本在外邦人千四百三十九名、淺間丸……

日英交換船舶
龍田鎌倉相繼出帆

【東京】日英交換第一船龍田丸、於上月三十日由橫濱出帆……

日空襲夏威夷記詳
眞珠灣上幾成屑鐵之山
空軍設施盡成焦土
（旅美日僑目擊談）

【昭南市九日電】日本海軍機、敢行大空襲夏威夷有……

美人生活麻木
膠皮極感缺乏

淺間丸安抵昭南
日英交換船由西貢出帆

【昭南九日電】無事完成交換使命之淺間丸……

石射大使
抵昭南談話

日本人精神及溫情
滲透外僑胸臆
淺間丸上瑞士外僑感想談

【昭南市十日電】……

克班產油地帶
面積廣袤物產豐富

【東京十日電】賈科埔油田地帶由北高加索西南大高加索山脈之北麓……

商業登記

〇合名會社永德厚號記解散……
〇滿洲中央銀行支行設立……
〇商號新設……

腦新
頭痛!! 宜速服

新式拐杖
骨折 脫骱 傷筋 丸
消炎活血 止痒 散腫
跌打損傷
閆顯卿藥房
堅固耐久
現場救急 隨時出診
經驗接骨 手術接骨
奉天市警軍路第一商場西

肺病吐血 其效迅速
肺病不難治
益壽丹非奇藥

益壽丹

54

經濟

完遂大豆工業使命
大豆振興會將開發會式

爲確立滿洲大豆工業之躍進的新分野開拓使命而目的在於滿洲大豆工業之歷史出發前此設立準備中之財團法人滿洲大豆振興會、隨同昨秋農產公社創立、由於特產專管公社之統合、以振興會設立準備金百萬圓爲中心具體策協議之下、四月十四日已見認可、將於本月五日午前十一時、在新京大和旅館舉行發會式、大豆振興會之創立於世界具有獨占的地位、並完遂國內經濟根幹之大豆新分野開拓之使命、以謀向新工業躍進、主要事業乃關於大豆之生產、加工、利用、運送、交易、謀改善振興、而取完遂目的之手段

發行左記事業、

一、勸誘大豆之研究並民間之施設盡力上、認爲必要者、

二、以上之事業、特別認爲優秀加以表彰、對此基金由專管公社承讓、以百萬圓充當、事務所設置興農部內、又役員如左、

理事長于興農部大臣理事＝稻垣興農部次長、結城農產公社理事長、監事＝主計處長、幹事＝津田農事科長、湊總政司理事官、顧問＝直木大陸科學院長、滿田農事試驗場長、松島興農合作社中央會理事長、佐藤滿鐵中央試驗所長、

興銀定時總會
可決股東花紅七分

第十一期（本年度上半期）興銀定時股東總會、自十日午前十一時、於新京總行舉開附議可決左記利益金處分案（年七分）、上期末存金十億七百萬圓、放款餘額九億八千七百萬圓、較前期末之存金增加二千二百萬圓放款減少一億四百萬圓、

△利益金處分（單位千圓）

一、當期純益金　五、二二二
一、前期挪移額數　八九六
一、合計當期利益金　六、一一八

處分額

一、缺損補塡公債銀　八〇〇
一、花紅平均公債銀　二〇〇
一、國債保有公債銀　一、〇〇〇
一、特別公債銀　一、五〇〇
一、使用人退職財務公債銀　二〇〇
一、股東花紅金（年七分）　一、一一〇
一、職員賞與金　五三
一、後期挪移額數　一、二五四

抑制放款策奏效

本年度下半期興銀決算結果、總利益金九百九十七萬圓、較前期增加卅八萬九千圓、就中四百七十五萬五千圓充諸銷却、收純益金五百二十二萬二千圓、比較前年同期增四十七萬圓、較前期增加六萬圓、業績頗示好調、今期利益金之增加、主因係有價證券利息之增、並有當期末放款餘額九億八千七百萬圓較前期末減少一億四百萬圓、此因滿業房產之放款、由社債辦理之故、再較之前年同期、減三億二千八十六萬圓、抑制放款之效果、得完全收效、並再較之前年同期得增一億五千七百七十五萬圓、以資金吸收策之奏效、業績大有健全之顯示、並有興業積金、於本年期末提高契約八千二百二十八萬圓、交納三千一百三十三萬圓、較前期末契約增加一千四百五十九萬圓、交納四百八十萬圓、再如本年第二次發行滿洲興業債券各一千萬圓、並發行有獎滿洲儲蓄債券五百萬圓等、財界示有健全躍步

農業部會協議會
表彰技術功勞者

協和會科學技術聯合部會農業部會第一次全國協議會、自九日午前九時、在滿鐵白菊厚生會館講堂、由稻垣興農部次長以下興農部各關係官、滿洲公主嶺農事試驗場長、志方大陸科學院副院長等出席、挺身興農滿洲第一線之技術家六十餘名參集之下開會、首由稻垣興農部次長有祝辭、繼由橫山幹事長、報告農業部會結成經過後、移於技術功勞者之表彰式、對於滿洲興農之第一線、挺身農村振興、農民指導之人士、授與興農部得農勸之褒彰狀、由被表彰者各行基於實際體驗之現地報告

日外地稻田
概爲良好成績

【東京電】外地本年度之稻田狀況、首就朝鮮而言之、於插秧當時、因水之不足、故一部遂告不能栽種、論及全體、所有栽種面積、較比去年減少二成餘、其後因高溫之關係、於南鮮地方、雖生育分蘖狀態不良、而西北鮮地方偏得適量雨水、生育良好即有猝壓子、稻熱之發生、乃爲局部的、確爲不值得憂慮之事也、以朝之水害祇有西北鮮地方之二郡、雖告被害、而對於全體之狀況毫無影響、再者台灣已完全成一期之工作、爲進展二期之工作、但於七月十一日之颱風被害、亦極呈輕微、綜合全島之今期收穫、如以平年收穫之指數爲一〇〇、則本年度即爲一一五也、當初因水之不足、與植種遲延、故植種面積、約減一成、雖見有七十萬石程度之減收、但其後屢得好天氣、防除病蟲害之發生、增產堆肥、獎勵得種植獎勵等及技術的指導、故全體收量、即謂不及平年之成績、亦爲近年來之成績也、

股市行市

奉天滿取　開盤　收盤　大價　小價（前場）

	開盤	收盤	大價	小價
滿取	[illegible]	[illegible]	[illegible]	[illegible]
新東	[illegible]	[illegible]	[illegible]	[illegible]
鐘紡	[illegible]	[illegible]	[illegible]	[illegible]
新鐘	[illegible]	[illegible]	[illegible]	[illegible]
營口紡	[illegible]	[illegible]	[illegible]	[illegible]
東棉	[illegible]	[illegible]	[illegible]	[illegible]
滿鐵	[illegible]	[illegible]	[illegible]	[illegible]
滿煉	[illegible]	[illegible]	[illegible]	[illegible]
電業	[illegible]	[illegible]	[illegible]	[illegible]
全新	[illegible]	[illegible]	[illegible]	[illegible]
新銀	[illegible]	[illegible]	[illegible]	[illegible]
商銀	[illegible]	[illegible]	[illegible]	[illegible]
新船	[illegible]	[illegible]	[illegible]	[illegible]
五品	[illegible]	[illegible]	[illegible]	[illegible]
鞍山	[illegible]	[illegible]	[illegible]	[illegible]
満鐵	[illegible]	[illegible]	[illegible]	[illegible]
南新	[illegible]	[illegible]	[illegible]	[illegible]
大新	[illegible]	[illegible]	[illegible]	[illegible]
興電	[illegible]	[illegible]	[illegible]	[illegible]
全電	[illegible]	[illegible]	[illegible]	[illegible]
全新	[illegible]	[illegible]	[illegible]	[illegible]

哈爾濱市況　開盤　收盤　大價　小價（前場）

安東市況　開盤　收盤　大價　小價（前場）

大連市況　開盤　收盤　大價　小價（前場）

東京市況　開盤　收盤　大價　小價（前場）

（收盤時間一一時〇二分）

	開盤	收盤	大價	小價
[illegible]	[illegible]	[illegible]	[illegible]	[illegible]

國債行市

國債名　每百圓　包括經過利息

國債名		
第一次	[illegible]	[illegible]
第二次	[illegible]	[illegible]
第三次	[illegible]	[illegible]
第五次	[illegible]	[illegible]
第六次	[illegible]	[illegible]
第九次	[illegible]	[illegible]
第十一次	[illegible]	[illegible]
第十二次	[illegible]	[illegible]
第十三次	[illegible]	[illegible]
第十四次	[illegible]	[illegible]
第十五次	[illegible]	[illegible]
第十六次	[illegible]	[illegible]
第十七次	[illegible]	[illegible]
第十八次	[illegible]	[illegible]
第十九次	[illegible]	[illegible]
第二十次	[illegible]	[illegible]

七月十日

家庭趣味

水之衛生
小權

進化昌明加勁迫抵著時代、當然要乎先覺、談到了衛生要務之門、衛生非暫時可辦現的、是片刻隨地立換、緊以防範、尤是水要日注視、個人濫用衛生常識者、極少數了、其不知曉者多、許是水的衛生常識程度還沒達上普通程度吧、是的。

『水』本來占全身三分之二、含著驚形物質、不乏飲用之化學成分、雖數要性而先有微物……甚起流行疾、但『水質』『判定良否』在乎『井』的周圍狀況、構造來說、又深信衛生切重衛生了。井周圍往往置立廁所、豬厩、堆積雜草汚穢物、這實的、不合乎時代進化人所飲者、或者、培養新人衛生意、寄性病之患者吧？不、也許不明以上是衛生傳播病菌的根據源吧？

依我個人理想水池飲者、必設排流構水溝、及周圍之清潔、可是我亦熱望大家如此、實行最好無比、恨我不是、水質檢查班員、是辦不來的、我還恨不能理想成事實、不我暗示提權民生保捷直上……真的呀！不可思議陷坐的一冊『大學生』可憐我還暗示無能的一份子、果然、理想成事實啦、這、這該外飯興奮快愉呢。

前日市立防疫所、爲各家井戶根本衛生普及向上計、特施行理學及化學試驗、編成『水質檢查班』、用研究高等學理技術的大學生（即小北藥劑師大學）現開始於北關區、競意努力進行奉仕著、檢查井之周圍狀況、構造、消毒等、以此有益民間、水之衛生、更深深清醒於個家了。

向未婚之青年進一言

青年『學生』由學校卒業後而邁進社會服務奉公、對於人情、風俗習慣、日新月異了、可是現在的時代與當年之時代、大不相同了、你們的常識、月日發展著、而對於你們的婚姻問題的常識、變換有的、『結婚』是一生經過的『過程』、不能不加以考查的。

追近年來時代之變遷、新的思想日漸擴展、所以人們的腦子、也自然改變了、什麼『自由戀愛』『自由結婚』、現代青年結婚多數兩相情願而結合的、固可歡樂一世、其後也有被遺棄者、因不免失去前途之光明、由父母之命而結合的、安享幸福、青年們將來如果和她結爲終身伴侶、能永久在一起嗎、常久能保護清夫婦間的感情嗎、她能否守婦道嗎、能安心和你度日嗎、再有她的家庭如何、她的父母如何、她受過中等之教育嗎、能治許多的事、能否、知以和諧、這多書、如是和這樣女子結婚夫婦、不適合於前提規定、則你將來便失了光明之前途。

△可是在和此相反的青年們、以女子（美）、對自己之心情、而就和她結上、可是因爲她美、而迷了青年、把她的事完全未加考查、我們爲什麼要結婚、大概全爲了將來、組成美滿之家庭、而過新生活吧（少數如此）、造成幸福之家庭、有的爲了寂寞、每天和她去玩、樂、這樣的生活、能永久嗎、享一時之樂、沒打算自己將來之前途如何、當不是愛情多的事、如照前項所言、那麼多數人就不能結婚嗎、不、因爲我們是年青的人、一切事大概多不明瞭、關於此種事、應加參考不要以爲我父母有錢、在外邊胡鬧、應自禁自己我們是青年人、應作時代之『新青年』、努力作一個世界名人吧（松）

簡捷治法
初患凍瘡

血之循物、得熱則流通、遇寒則凝結、動則行、不動則澀、此自然之理、凍瘡之病、皆因天氣、嚴寒、或不運動而起、風寒中於肌肉、則血凝結而不流通、始而微紅腫痛、繼則肌肉腐爛、痛癢時夜則入床溫暖猶甚、余去冬得一良方、且價廉而易服、確有效驗、其法以胡椒末少許、或加入碱礦末少許更佳、以生薑汁調塗於痛癢處、一夜則痛癢即止、紅腫亦自消、蓋此二味性溫而熱、能通達肌膚、血自流行至於腐爛者、則不外規謹掃除之治法也。（王文章）

照片　日本槍後婦人爲慰前線戰士樹立赫赫之戰果乃親手製作慰問袋以寄槍後赤誠

教養兒童的注意事項
孫允中

一、父母

現在大多數的父母、對於兒童只知嬌養、不能指導、不能用心的注重他們的要求、不但不許刺激他、不能言語的嬰兒呱呱啼叫、一切安慰只見遂意、所以當父母的並不詳細考察、一見啼哭以爲他又餓了、任意給乳吃、天長日久的養成慢性腸胃病、不是吐瀉、就是膨脹、不是轉爲慢脾風、就是變爲別疾、有很多死掉的還該多呢、不幸啊、唉、無知識的嬰兒、遇到無有撫育常識的父母、結果小命要掉、他們的父母若捫心自問、必自悔其不當、應該對這呱呱的嬰兒謹記纔是。

二、兄姊

兒童當二三歲的時候、都好貪玩耍、他的父母必定使令較大一點的兄姊來看護、更不知五六歲的小孩子、那有看護弟弟妹妹的能力、往往任由兒童隨便玩耍、或照顧不周、將他跌傷、不是揮齊腦子、就是傷害眼睛、也有誤吞小銅幣、玻璃球、或其他屑小的東西、結果成了殘廢、或生異外的疾病。

三、褓母

有錢的家庭、父母自顧他自己清閒、對小孩交給褓母撫養、對於無知無識的褓母不懷撫育嬰兒的方法、任意裹在襁褓的裡面、負在背後有時嬰兒頭部仰在後邊、直射太陽、她還不知道、使嬰兒日後患了很重要的腦病、這都是父母不知道考察褓母撫育嬰兒不當的結果。

四、教師

兒童到了學齡時期、一定送到學校去、使他讀書識字、若遇到了良善的教師、善誘的來領導兒童、將來不難成一個國家有用的人才、可是也有些教師疏忽、意於職務、或品行不端、忽然教以向善、忽然導以向惡、將天真爛漫的兒童、造成性情不定、纔能變壞的份子、這不是國家一大損失嗎、所以兒童心理、都喜於模仿、教師一舉一動的都印入兒童的腦筋、就是家庭也是一樣、如父母兄姊等品行多半不良、兒童必能有所感覺、如照像的機器一般、教師和父母等、就如同容貌一樣、他們的容貌端莊和藹慣、所照出來的像也好、他們的容貌醜陋和惡劣、所照出來的像一定也不好、由這樣看來兒童的善惡、必以教師和父母爲轉移、如影隨形、如響相應、這是絲毫不易的定理。

健康小兒之生理
忠普

十、

嬰兒約爲身長之七倍、大人爲自身之五倍、乳兒之心臟比較爲大、而動脈之厚度薄弱、心室及大血管擴大、隨育二年後、其管僅之二倍。

十一、皮膚

皮膚不僅被覆身體、保護身體、尚有放散水分及徹量之發汗、又擔任其之主要物質代謝機能也。

（新生兒黃疸）新生兒之皮膚、非常的細薄、呈赤色而由生後二、四日頃、前額鼻稜、胸背等皮膚、有黃疸樣之著色、此稱爲黃疸、新生兒七〇～八〇％常有之、稱謂新生兒黃疸、通常一週以內自然退色、有時到二週、如黃疸特別強烈、繼續至三週不退色、即可發見病的黃疸、治療、即可良好、多不用特別治療、而至強度時大、則需要長時日者、則需要特別醫療。

（兒斑）我國小兒大多數於下生時、在臀部背部等、有大小不相同之類斑、或不規則形之青色斑、此係蒙古人種有之、故亦稱爲蒙古斑、由生後漸漸褪明、至二年時、自然開始退色、至七八年則全消滅於無形矣。

（臍帶脫落）生後臍帶之殘端、普通在五～六日之間、漸次失去水分、而乾燥萎縮、更由臍輪部之皮膚、輪狀之發赤、於一週間內外、則由其輪狀裂赤部脫落之、其脫落面殘潰爛、潤可呈肉芽之、後十一五日、形成瘢痕、因其強大萎縮和乾燥、以至形成臍窩、然於某間、因消毒不十分之時、有發生易炎症之虞、應分注意爲要。

（皮下脂肪）皮下脂肪之發育、在生後一個月終時特別顯著、先由顏面、頰部、胸部、大腿部開始、繼以肩背部、至三四個月頃、普及於腹部、其形態近似圓形、其後於小兒期、尤其是女兒、至思春期、尚有幾分之消長、更有急激增加之表示、用手挾摘乳兒之皮膚及皮下脂肪組織、其健康者即有一種堅硬緊密之感、其厚度中等程度者佳良、其減退者則呈萎縮之表現、其過度則多爲萎縮而乾燥、可以看做爲肥胖症、此皮下脂肪減少與全身之羸瘦狀態相同消長、其消長則依照一定之順序而表現之、如知道此順序、有推知被侵犯羸瘦程度之便利、例如羸瘦之時、先由腹部皮下脂肪減退、漸次侵至軀幹及四肢、最後則顏面之皮下脂肪亦消失、但顏面部之皮下脂肪、尚留、由此可以知道面部之皮下脂肪、可以說皮下脂肪被羸瘦浸潤之最後防禦、乃到最後之境遇、則先由顏部皮下脂肪被侵襲、而爲消化症之徵兆也。

保健須知

病時保健法（上）
（劉君章）

病時除服藥及遵醫生之指示外、須守病時之保健法、而病方可速愈、余將病時保健法八條、分列於下、以備保健諸君之參病良言。

（一）靜坐、病時最易擾亂、宜靜坐養心、心爲君主之官、心得靜則各臟相安、病自漸退、佛教之靜坐以見性、道之靜坐以修元、儒之靜坐以澄心、以病家之眼光觀之、皆養病之絕好法門也、可以凝神、氣、生智慧、摒雜念、誠心意、其功大矣、坊間靜坐三年因是子靜坐法等書、可以翻閱、否則隨意靜坐亦可。

（二）信佛、病者心中必有無量憂怖、若信教則信根深、雖若此身在教主根據擁抱之中、得大無畏、大解脫自有然生其心、佛教之主、故以信佛爲宜也、然信教自由、凡國家許可自由信之。

（三）持戒、佛教以淫慾爲最重之戒、淡欲殺身、而斷淫慾、此事非下死功不可由戒生定、由定生慧、一定之理、故靜坐必先持戒。

（四）運動、日本體育家有言、運動以要有恒、不在多費時間、譬如每日能向空力揮一拳、亦是運動、久之此拳之筋肉必見發達、余嘗以動定法三項。

衛生粹言

夫衛生之道、乃健康之路、幸福之門、現今人群、適不及昔、推原其故、多因衛生不完善使然也、茲將古人衛生粹言、摘錄十二則、以共社會諸君共覽。一、養生之法莫要於節慾節欲、節食、『先哲』。二、『養生』三、男子三十而娶、女子二十而嫁、『古訓』四、上士異床、中士異被、服藥百裹、不如獨睡、五、早食宜早、中食宜飽、晚食宜少、『養生篇』六、天地不可一日無和氣、人心不可一日無喜神、『格言』七、飯後散千步、是養生家第一秘訣、『醫學全生』八、吹噓呼吸、吐故納新、熊經鳥伸、爲壽而已矣、九、凡人食畢、漱口數次、令人齒牢、『孫眞人』十、欲長生、腹中常清、欲無病、腸中無屎、十一、早起有無限好處、『黃庭小說』十二、病有藥也、所以治疾、無疾則勿藥可也、『中醫』

專治小兒氣卵　（藥名）延春補天膏
奉天市小西城門南電車道路西　明遠堂藥房發行
專貼小兒氣卵　偏墜雙隆　大人疝氣　小腸串氣
（電話）2-6041

同芳照像館
奉天市　大東門裡　新京市　東三馬路　吉林市　河南街　錦州市　阜康街　洮南　康平大街
有四十餘年之歷史　有時代藝術之出品　有耐久鮮明之保證　有迅速優秀之技術

醫師　劉慶仁移診
鄙人前在大德生醫院應診多年治療各科疾病夙蒙親友贊許現移於小東門裡路北自組澤生醫院照常應診唯恐遠近患者診療未能週知
澤生醫院簡則
一、診療科目　內科小兒科外科皮膚科眼科耳鼻喉科X光線科及其他
二、診療時間　每日午前九時至午後六時　星期日午前診午後休診
三、住院隨時入院
院址　奉天市小東門裡路北　急診不在此限

奉天　漢英女子打字學院　招生
課程　日滿文打字會話日滿語
期限　四個月卒業本院代謀推薦職業
入學　隨時入學函索簡章郵票六分
地址　奉天城內鐘樓南勞動路東胡同

治癒淋病花柳
鳴謝人　劉福德謹啓

パピリオ
拍必麗
三種有花膏A、B、C、粉白粉十二色（新肌色四種）　口紅八色　頰紅十二色
東京麻布本村町伊東化學研究所

東亞　新醫學公開
最新醫術、不要藥物器械、漫性病疾必治、通信科講座失學青年在家中即日可修業漢文講義書、修業證書理學療士名號及資格證、人體解剖圖理療二十圖講師證、規則書贈送
日本大分縣上眞玉局緣ケ丘二區
日本理科醫學專門學院

虎骨花蛇露　熊油膏　頭痛藥
老福順堂

門專　科花柳　外科
永壽醫院
風長　徐
大連市富久町十ノ一　電話三・四九八二

各科診療
天興福醫院
院長　邵先煒

大利鐵工廠
刀片現品豐盈
新啓行

大連
和旅館
歡迎主顧

教育掛圖

學童注意

一平日收集掛圖兌換券一

一是學生一件最好工作一

請全國國優國民學童努力收集吧！

全國學童們、你們在校學習的時候、除了聽講教師的以外、還需要能夠辨識課本以外的工作最好呢？最好的工作是希望你們熱誠收集「若葉教育掛圖」兌換券、以贈學校、將來好用他幫助教育掛圖、將來好用他幫助大家多長知識多長學問、並且還可用他來點綴你們的教室、使你們一見掛圖就生出興趣、可以終日愉快、因這本掛圖是滿洲教育資料會的編纂、又是本掛圖參考價值推薦的特色的、如本掛圖第一先要使兒童們明瞭學校教育之要點、以興國民學校課程等之學習…

若葉教育掛圖目錄

第一號　撫順煤礦露天掘
第二號　鞍山製鐵所
第三號　紋
第四號　熱河大會
第五號　「サクラ」「フジ」
第六號　風的觀測
第七號　天氣預報信號
第八號　大豆
第九號　軍用鴿
第十號　自動車
第十一號　主權…
第十二號　我們的家族
第十三號　滿洲產業水魚
第十四號　家族
第十五號　大陽系
第十六號　高粱
第十七號　牧羊
第十八號　綿羊
第十九號　野石榴
第二十號　滿洲國家電毛
第二十一號　岩石的構造
第二十二號　皮膚
第二十三號　熱河地方的沙
第二十四號　漢
第二十五號　滿洲國…
第二十六號　植物化石
第二十七號　滿洲鐵路
第二十八號　樂
第二十九號　觀念植物
第三十號　本材
第三十一號　ワハイ大會

兌換方法

一份掛圖已全部裝入袋中…

掛圖郵寄

奉天市…若葉教育掛圖…

史蹟永陵 4

渡邊三三

歷代皇帝親謁永陵

三代世祖順治帝北京定鼎後。成爲名符其實之大清國皇帝。在位十八年間。以中原統一。有巡幸滿洲奉告祖陵之念。然而素願終未如願而殂。四代康熙帝即位。繼父之遺志。至十年正月有謁陵詔命頒發而實行滿洲巡幸之舉。以後至道光九年止。百六十年間。歷代皇帝均親謁滿洲三陵。咸豐以後。國家多事加以國運衰退。此大典遂告中輟。滿洲巡幸之際。以永陵爲先。福陵昭陵次之。

康熙帝

第一回 康熙十年九月。皇帝巡幸至奉天。遣王貝子內大臣等於九月廿三日至永陵代拜。

第二回 康熙廿一年三月十一日。冒大雪親謁永陵。對於永陵所往之官員。皆有賞賜。

第三回 康熙三十七年十月十二日巡幸興京城駐蹕於永陵西方之夏園。十三日親謁永陵。賞賜永陵官吏等銀兩。

雍正帝代謁陵 康熙六十年正月皇帝即位六十年之大慶。雍親王胤禛（雍正帝）奉父命代謁三陵。此行永陵遣世子弘晟恭拜。

乾隆帝

第一回 乾隆八年九月十六日永陵親謁。十七日大饗禮。守陵官員兵丁各有賞賜。

第二回 乾隆十九年九月五日親謁永陵。

第三回 乾隆四十三年八月十七日。親謁永陵翌日大饗禮。巡閱興京城。

第四回 乾隆四十八年九月十日。親謁永陵翌日大饗禮與京城巡閱。

嘉慶帝

第一回 嘉慶十年八月十六日。親謁永陵翌日大饗禮巡閱興京城。

第二回 嘉慶二十三年八月二十五日親謁永陵。翌日大饗禮。與京城巡閱。

道光帝

道光九年九月十六日親謁永陵。翌日大饗禮巡閱興京城。

滿語粹存

舒魯期（水手）諸勒努西（脚夫）察穆西（熬鹽匠）諸穆包衣達（牌頭）期克西因（壯年）哈哈哷達哈（成丁）轆鴉該塞（孺子）伊期哩（双生）阿納軲諸衣（絕嗣）額魯哩（聰明）伊蘇呼恩（弱小）西特枯（尿精）沙畢（徒弟）塔軲緩衣諾塞（學生）扶哷基西（懦夫）

膽石

自人体內取出三百餘粒

日本金澤有某夫人野田淑子患病二十餘多年。最近不堪痛苦。遂請金澤醫科大學石川教授。診察之結果。知該病名爲膽石病。經石川施行手術。由膽囊取出膽石二百六十一個。另其他各部。共三百七十九個。狀似寶石。病人痊即痛苦全消。未幾出院。按由一人身體中。取出如斯多量膽石。爲世界罕有之事。一時轟動醫界。紛紛研究。

巴西的吊床

終身成畢生樹下的住宅

南美洲黃蚊白蟻最爲可畏

南美洲之巴西國。位置在赤道之附近。國內的風土人情。與其他各處。迥然不同。原住民之體格。非常之短小。皮膚非黑非白完全與小麥一色。土人之知識。特別幼稚。至今尚保守高攀木巢穴居野處的原始生活。所以一至夜間。舉凡城內城外。以及荒郊曠野的林木之上。與深山幽谷。以及各種石洞岩窟之中。處處發現燈暗不明的燈燭光與河內半明半滅之陰森漁火。遙遙相對。令人一見不期然而然的。發生一種追懷往古的蒼涼觀念。

最奇異的是巴西土人。無老無幼。十之八九。均生活於林木中。網製吊床之內。彼等落生於吊床之中。一至成年之期。具有獨立能力時。即單獨選擇條件相宜之林木。使用麻繩。木板等材料。另製一整個之吊床。高高懸掛於蒼木之下。終身居住其內。及死亡之後。復以該吊床充作棺木。和屍體一同埋葬於曠野荒郊之外。在赤道下的土人。無論貧富。一生之中。永遠以網製吊床爲生活之根城。除白晝出吊床工作而外。其餘舉凡寢食。休息。以及生老病死等事均在吊床之內。洵奇俗也。

此種網製吊床。構造與形狀雖極簡陋。但於熱帶人實際生活上確屬不可缺少之重要居處。因其懸掛於樹下高空之中。所能藉濃枝密葉。遮蔽劇烈之太陽光線。又能隔斷地面上汚濁潮濕之惡劣空氣。而且位置懸高。盡能避免毒蛇猛獸之攻擊。反可遠得避免毒蛇猛獸之侵害。爲最適於環境的優秀理想住宅。其最顯著之優點。係防禦黃蚊白蟻之侵襲。蓋南美之黃蚊白蟻爲害最烈。較諸洪水猛獸。尤爲可怕。黃蚊最喜散佈黃熱病之毒菌。人類一度被其咬噬。即刻發生劇烈的黃熱病症。絕無醫治之方法。有名之野口英世。即被在非洲傳染黃熱病。而喪失生命。至於南美之白蟻。尤爲兇猛。一聞人類脚步響聲。則伏於砂土之上。靜出待機進攻之姿勢。及行近其側。突如埋兵四起。羣向人類追蹤而來。至於白蟻自身之死亡破滅。非所計也。蓋南美之白蟻。體格特別長大。普通之白蟻。均係體長一寸。體之周圍。粗約六分。堪稱爲世界中稀有之巨蟻。人類如於途中遭遇白蟻大羣之襲擊。必須迅速跳入河內。全身浸沒於水中。方能保持生命。最奇異的是巴西之青年。甘願忍受白蟻之侵噬。藉以鍛鍊身體。在巴西土人選婿之方法。係將多數青年男子身體之上。使多數白蟻嚙噬。少時。渾體流血宛如烈火燒身。和此反復試驗。以忍耐力最大。雖被蟲嚙而成滿身傷痕。自始自終。形如無事。絕不出聲呼痛者。方能入選。此種選婿方法。洵屬慘無人道。然而巴西青年。甘此受刑。號然落選。亦毫無怨言。洵奇俗也。（郭子蘊）

靈峯長白山攀登記（2）

（拱辰）

樹頭營地。海拔九百米。設有國民學校。有警察隊及青少年義勇隊。住民雖三百戶。但於昭和七年臨江營林署與鴨綠江林業開始伐森採伐時。村中幾無人影。

彼等從業員以有全日成共匪在。開設建設而竭力努力之影響。多不管巨之感嘆今日採伐事業著著進步。年產七萬至八萬立方米。中以白松。紅松。落葉松爲主。外更有水曲柳。榆。白樺。泥柳。楓等。我國所用帆樟及火柴之桿。皆取原料於此。

以此樹頭營起點。敷設至黑河之森林鐵道。約七十粁。每日往返一次。所採伐之森。均集集此間。由樹頭下移至鴨綠江。即結筏浮往安東當日林所竭力。爲對其進入此地。據他謂彼等亦曾經營過此項事業。迄今雖然彼等依然從事採伐事業。但於村民中尚有滿人與鮮人間之混血兒存在。猶如其不言擴傳。以上爲營林署所講之所說者。

一行中之登山隊。於臨江營林署事務所內。設置旅宿之後。全員皆投宿於此。寄身於海拔九百米高原之上。終聞溪谷細流之聲。而安度一夜

咖啡

花最美麗　實可爲茶

南方共榮圈內栽培極盛產量甚豐

今日往街上吃茶店所飲之咖啡。然亦有爲枇杷之果實及大豆二者相混合而作成的。因此。其味不甚甘美。而眞正之咖啡者。乃爲熱帶地方咖啡樹之實。即咖啡豆也。用火煎後。而使之成爲粉末。然後投入水中煮之。至適宜程度後。即成所謂之咖啡矣。在咖啡豆中。含有阿爾咖因特者。味苦。可供醫用之興奮劑。但更深入離。如飲咖啡。明精神即能爲之一振。此不外因咖啡中含有此種興奮性之故。咖啡樹非常繁茂。開白色花。對生蒂齊。秋節結實。熱帶風物。咖啡花最爲美麗可觀。

咖啡以莫加咖啡味極甘美。而爲耶秋比亞之特產。巴西咖啡則以山派里爲中心。無奈年年苦於生產之過剩。他如哥倫比亞及阿拉比亞之沿岸地方也很多。

南方共榮圈內。咖啡之栽培極盛。莫克。阿拉比亞及爪哇之咖啡。更馳名世界。而有『咖啡的王國』之稱。有名之M．J．H咖啡。即爲三者之混合。一八三〇年後。由總督強行了強制栽培制度幾年後。咖啡樹到處成蔭矣。而產額亦呈激增之勢。然經過一八七八年之細菌之害。於爪哇及蘇門答臘等地更極爲猖獗。而爪哇之阿拉比克種之咖啡樹。殆爲之杀滅了。至一九二〇年時。此制即被廢止。而於當時。已經有三百餘的咖啡製作所被設立。南方共榮圈之咖啡。除東印度群島外。於婆羅洲。馬來半島及法領印度支那皆有。規模之栽培。而安南與爪哇相比較。更具有將來性殊堪注目也。

（圖）爪哇的咖啡花叢及婦女晒製果實的情況（圖）

談一談一愛（續）

程文貴

友愛。情愛。友誼間的愛是友愛。用坦白的心地。純潔的心靈。神聖的人格。相互的愛。能作到一心一德。可以相輔。死生利害。可以相救。規過勸善。可以相助。」是所謂『知者』。情愛是兩性間的愛。是甜蜜的。是偉大的。情意纏綿。意味頗深。也可以說是夫妻之愛。最危險的。易走入了『色情狂』。男人忌『窈王除首』。人面獸心。女人忌『滿貫風流。陶醉華麗』。不但前途有損是殺身的根源。

憐愛。惜愛。因其可憐而愛之。因其佳良而惜之。人同此心。心同此理。所以人皆有惻忍心。這就是憐惜的愛。吳越春秋『同病相憐』。也就是人類的大德大義。唐書『譬若飛鳥依人。自加憐愛』。這是人所具的大動心。不專及於人。佳良而惜之。也是人類的美德。

溺愛。偏愛。慈愛不當。寵愛過度。步入了溺愛。由愛而流入溺愛。不可忽略的。江淹賦書『溺愛……』偏愛。是愛的奇彩。就是溺愛。易誘起惡感。事因偏愛而敗。家因偏愛而衰。昔王褒嘗『漢詩樂府。偏愛權奇』。可爲戒。

總而言之。愛的各別繁多。愛的作用亦大。愛的變化無窮。依種類將其要義。用歸納法來寫出。

慈愛。仁愛。是博實誠致的慕義。
汎愛。博愛。是仁德無私的表揚。
友愛。情愛。是親切懇摯的表情。
憐愛。惜愛。是情深恒忍的作爲。
溺愛。偏愛。是嗜偏惡劣的行動。

然則這許許多多的愛。行之得當則善。不當則惡我覺得人類有一種最高尚。最先明。最偉大。最先等的感就是『心愛』。（沒於新京）

先史時代的熱河（六）

（宅人譯）

彼等之所以受容黃河文化。是因其在生活要素上。有同一的存在。所以即漢民族受容低級的滿洲文化。亦無足可怪。罷日常生活用的器皿。有棒狀打石器。其中有的可用。砥磨石。刃當做鑿。性石器使用。

彼等的衣食住。大概亦均以漢民族爲標準。

以上。關於熱河先住民族的文化。是從考古學的立場加以概記的。但是僅其外貌。因爲個人學非專門。故對於所述。始終不敢深信無訛。無遺。今後但願有志斯道者加以調查焉。（完）

怎樣作良善母親

茜玲

假如你想作一個良善的母親。第一你當不要忽略了下列幾個作良善母親的基本信條。

一、你當處處以身作則。處處加以謹慎。這是說你的一舉一動。都相於你的子女作一個典型的模範。因爲兒童的模仿性最大。由於你的言行失檢與惡習慣的沾染。會影響到兒童的進德。也許迫害他一生作人的障礙。這是極危險的事實。

養成純正國民精神

二。兒童說謊是最大的毛病。也是他一生道德的一個最大缺欠。你決當設法矯正過來。使他不會沾染這種惡習。第一你自身決不可虛言說語。第二兒童作錯了某種事情。在你面赤裸裸的吐出後。你當加以獎勵。決不該立即怒髮衝冠的遣責兒童。因爲兒童懼怕你的打罵。便不得不文飾自己的錯過。這便是造成他說謊的主因。

三。對兒童的打罵。不要失之太苛。因爲打罵兒童。祇能泯殺其自尊與廉恥心。對實際並無少補的。但對兒童也不可太加溺愛與姑息。你當以母性的愛力感化兒童使他對你除信仰與順從外。並有一種不可名狀的敬畏的力量在。

四。早眠早起還不但是兒童最好的習慣。而且是兒童保健上惟一良法。作母親的應當助其養成。最好你當與他規定一個勤息時間表。使他每天每天遵時去作。你在旁加以鼓勵。而且更能養成其規律生活的好方法。

五。好奇與好動是兒童良善的本能。在教育上會佔有重要的價值。前者是兒童求知的門戶。後者是兒童健康的鑰匙。所以作母親的對於兒童的好問與好動。不要加以不悅的態度去制止。而當思以鼓勵與助長。

六。你不要忘記。日滿一德一心的基本信念。該自兒童作起。所以在兒童的日常生活裏。你要時時隨地的灌輸他一些日滿親善的思想。以及忠君愛國的信念。以養成其純正國民的精神。

七。當他父親申斥你兒童的時候。你不要在旁加以袒護。以致使兒童發生敵視父親的心理。最好你當在旁加以解釋。如你父親爲何要譴責你。你的過失在那裏。你當如何改悔。如此兒童在正深痛悔的童心上。得來的印象。也許最深。如你一味的袒護。適足使兒童漠視了父母的命令。而大膽其私行。

八。對兒童的健康。既須消極的保養。更須積極的鍛鍊。如兒童不幸罹患疾病。當立即延醫診治。且不可徒信巫醫。卜者之流。而誤兒童的健康。

九。零食。亂食。是兒童最大的毛病。也是迫害兒童健康的主因。願作母親的對這一點應加十分的注意。

十。兒童同遊的夥伴。你當加以注意。因爲他伴侶的好壞。與你兒童的影響很大也許直接的間接的造成你兒童的不良的習慣。這是極危險的事。所以你應當加一番的選擇與限制。你不要忘記孟母三遷的故事。會流爲千古佳話吧！

續傷科秘錄（六十六）

（本間和輔口授及門弟子錄）（客亭譯）

城西石川村某之女子。年十六歲之春。猝患少腹急痛甚劇。叫呼煩亂。須臾亦不得安靜。因家貧故唯鍼灸而已。雖不用藥。經十餘日自愈。復如平生。至四月上旬。腹痛再發如前。日。此時亦不療。治自愈。及六月上旬。腹痛又發。比前日更甚。因而迎予作診。脈浮緊。頭痛發熱。自汗如流。面色赤。似朱臙脂。少腹拿脹。陣痛。前陰及肛門緊張如臨產狀。痛劇時反覆顛倒。殆欲悶絕。問其經水有無。答謂未曾來。有因鎖陰而患是等之証者。故親其陰處。果然無孔。突然膨脹如毬。觸之虛軟而不堅實。一見而知其膜也。本草綱目載螺紋鼓角脈之五不女。該書謂此等之證。

讀者之聲

疑問解答（續）

（溫仙）

再以佛家之因果業力言之。放生所以體天心之仁愛。戒殺所以免人類之悖劫。若種殺戮過重之業因。必受浩劫來臨之業果。至業因業果之中間。倘有業力之存在。欲知業力之何在。須明八識之作用。前五根各根獨立。唯意根與前五根每根。同時並用也。前五根。即耳鼻舌身意。無根若意根有缺。則視聽嗅食言動。失其主宰。亦即色聲香味觸法之六塵。失去第六塵將不辨別。黑白高低。美惡香臭冷熱。而成爲麻痺痴騃之人。故第六根主前五根。第六塵主前五塵。統合六根六塵。名之六意識。而第六根六識。近科學家對於心理學哲學等。大半以六識爲標準。唯佛家則謂爲八識。第七識名『那末識』。此識在意識之間。念念相連毫不間斷。佛家稱爲『我執』『法執』。即業力寄託之點。不過七識只管思量想念但係寄托。境遇則斷。須賴第八識助力。始能持久存在。第八識。名阿耶賴識。印識也。譯之爲『永久無忘』之意。

蘇聯恐失溫州蜜柑

維他命C與高加索

總軍向蘇聯南方豐庫高加索。開始巨大攻勢。此爲皆人均知之事實。該地有多數之重要資源尤以維他命C之產出。更屬有名。凡在高加索地方。旅行之日本人。對丘陵地帶所開拓之蜜柑田。及茶田卽爲觸目其栽植方法。無異於日本。故再有南地一國之感。蓋蘇俄國對蜜柑田。茶田種植方法發達之原因無他。由來俄國全土多雪。野菜果物。均甚缺乏。例如日俄戰爭之當時。俄軍。因患壞血病。而自潰。前大戰亦因缺乏維他命C。而受莫大苦痛。考此壞病可明其極損提倡種植之一班。饒嘗苦味獲得至大至驗之史丹林。向日本打算蜜柑。乃於大正十二三年向我駐日總領事館。尾張茶之改良溫州蜜柑。與蘇聯之茶種輸入。高加索地方之土壤。與日本內地頗相似。故可得良好之結果。現在之蘇聯在作。然之每年維他命之消耗。可供本國一年之使用。德軍攻擊此持有豐富資源之高加索。史丹林卻面將之不可謂當然之事理也。

短章

（孟……）

綢緞啊！友！在那油綠的嫩葉上。看透你的心。和你那一幅偶情。我回答那片葉這是什麼？

請埋葬了你醜魂的虛榮！你不必費盡了那些心腸！我已理解了你們的……我只有穀葉！

從這短暫裏。穿過了人生的荒蕪。只能向天空狂想。這廣漠人群裏。找不到一個伴侶。

特効於慢性症狀
淋毒性疾患　中耳炎　喉核炎　化膿性腫脹瘡傷
上開諸症、一進入慢性期、則因其病原菌之生活力及抵抗力非常強烈、故雖用普通殺菌藥劑亦難以減絕之。此劑之駭紋而又獨自的化學構造、則對頑強病原菌發揮絕對作用、而鑽與殺滅一空、以收完壁的治癒効果。
阿爾巴基爾（片）
山之內製藥株式會社出品

康健體身　面滿容笑
拜耳健身素

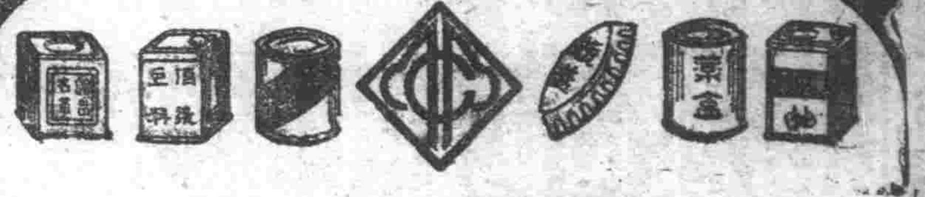
大連市沙河口井町一九番地
滿洲印鐵製罐廠
電話長四二一六三一
膠版印刷　美術畫片　商標紙盒　花鐵製罐　各種化粧品盒及瓶盖
奉天市藩海區吉祥街一段三〇號
奉天印刷製罐廠
營業所　奉天市小西街一段十一號
電話三一……八五番

哈利巴

夏季健康不容忽視
（試觀右圖）一則健身健體、一則瘦弱可憐、此精力與營養不足之故、請速服用哈利巴維他命AD劑、即能補養人身、增進體力、抵抗病魔、而成雄偉之態矣

眼科普光丸
專治各種眼病
林軒醫室獨家經售

痔漏除根
化痔散

赤玉牌葡萄酒
原質精良　美味甘醇

邁出強力大東亞建設巨步

天晴氣爽隆重展幕 場內設置郵[illegible]行出張所

大東亞建設博覽會顯示世紀的豪華版

介紹躍進十年力强滿洲國之相貌、及蒐集日華南方諸地方及其他遠處海外樞軸側之禰國紀念往年大東亞建設博覽會、自今春以來、在各社官社主催及政府及其他關係方面協力之下、以國都大同公園爲中心、進行準備、建築展示完全告竣、附於明十二日開幕、對一般開者先於開館當日午前十時、在大同公園內音樂堂、由總裁張國務總理、關總裁武部長官、三宅協和會中央本部長以下政府特別會社等各機關代表、關東軍代表等列席之下盛大擧行開會式典、關後竟列員一同於會場見學、正午向一般開展覽、置大同公園大會場國內興農開拓館重點、大和旅館敷地之大會場、亦有宏壯之裝飾、各館於綠樹間林立、其中有食堂與茶部、郵便局臨時出張所及其他奉天商工銀行設之出張所、該館存款等、以供一般觀覽者之便利、會期按計畫由十二日至九月三十日、入場費第一第二兩會場入場票、大人五角、軍人兒童半票、由開館當日五角錢之彩票、亦行發賣、並由交通會社、會期增加由驛前至會場之臨時公共汽車云、

電電會社放送部募集 建國體操歌詞

滿洲建國体操會、當本年一週年、可是歌詞尚未制定、五周年之佳年、大有發展之一故電電會社放送部、甚于建國十周年慶祝行事、依左記要綱、向國內募集之、

△募集要旨＝爲達成民族協力精神、滿灑興亞之大業之國民身心、且昂揚建國計、實現一大國民運動之建國体操、而募集此歌、使一般大衆愛唱、

△歌詞樣式＝自由、日滿兩語均可、

△募集截止＝九月十五日、

△作品送付地＝新京特別市大同大街滿洲電信電話株式會社放送部事業課、

△審查＝民生部、協和會、電電本社放送部、

△入選發表＝九月廿六日午後六時五十分、於國內新聞發表後、廿七日在新聞紙上發表、

△賞金＝入選作品贈呈左賞金、入選（一篇）二百圓 佳作（五篇）二十圓、入選作品以作曲放送其他方法向全滿普及、當應募之時、注意左記事項、

一、日文之漢字、須加以上假名、

二、應募作品須明記住所氏名、

三、於信封上用紅筆寫建國體操歌應募作字樣、

四、應募作品發表之際不准改變、

五、應募原稿一切不返還、且著作權屬於電電會社、

仲夏晨陽下的忠靈塔前 頌讚歌聲彌漫大野

九日清晨！仲夏太陽燦爛地照着屹立之大連忠靈塔、塔前、流蕩着讚頌日本軍人忠烈的「海行」曲、那音調、是震撼着清晨靜肅的空氣、諸君乎、這便是日本派遣的慶祝建國十周年音樂使節團東京音樂學校生一百五十名混聲大合唱、是青年音樂學徒以日本防人在大陸所致與英靈的感激大合唱、「願在天揚故國之英靈兮、亦聞此頌歌…」歌聲彌漫大野、上海霎時呈示青年之雄壯之氣、（圖係忠靈塔前雄壯之合唱＝旅順要塞司令部許可濟）

日本樂界進出大陸 實爲御稜威所致

日音樂使節團乘杉團長談

【大連】慶祝滿洲建國十周年之日本音樂使節東京音樂學校職員及學生百四十名、於團長乘杉校長引率之下、已於九日晨抵連、即爲初踏大陸之第一步也、一行於十日在旅順、十一十二兩日在大連相繼公演後、即預定乘十三日午前九時三十分發之亞細亞車赴新京、而乘杉團長談述如下、「東京音樂學校自創立以來乃有六十五年、實具有悠久歷史、然於今日、初登大陸、實爲御稜威所致之者也、又今次被選爲音樂使節團長、痛感責任之重大同時甚此日滿兩國文化、愈益鞏固、實爲不勝歡喜之至、」再者一行同時於建國大學、爲行日本文學系譜之講義、因此作家中川與一氏、亦行來滿、已赴新京矣、

及以自大日本音樂協會及演奏家協會所推薦之優秀音樂人、而編成者也、實於慶祝事行上爲錦上添花、即會爲滿洲好音樂家所待望之者也、一行於十二日晨、抵至奉天少憩後、乘該日之亞細亞車於午後五時五十五分即當達入國都、再者該使節一行、參加於慶祝行事後、於十月上旬前、預定約亘兩月之久、在滿實行慰問演奏云、

日響一行 由東京出發

爲慶祝建國十周年之音樂使節、即自日本所派來之日本交響樂團、前次整理陣營、乃於樂壇之巨擘山田耕作氏引率之下、定於月之十日、自東京出發、經由朝鮮、十二日乘亞細亞車、即當當入國都云、今次自日本派遣之慶祝音樂使節日本交響樂團一行四十餘名、

水上國防競技—敵前登陸高呼萬歲

殉職警察官慰靈祭 定於九月五日擧行

治安部警務司爲慰問自建國以來挺身治安確立工作而殉職警察官慰靈之元吉林省警務廳長故森學氏以下四千餘柱之殉職警察官之靈、決於九月五日午前九時在國都南嶺之中央警察學校、擧行殉職警察官慰靈祭云、

水泳國防競技

一、水中放射擊擊[illegible]

二、佔領敵陣高呼萬歲！

充滿光明的大東亞

與商標相異趣

（一）㊣印在西貢大流行

【西貢十日電】西貢街頭的景象、由於日本商品的進攻、這一兩個月間、急遽改變、

△商品全部是日本製作者

在七月十四日的法國巴大祭日建國節、法蘭西人所寄的禮服、化粧品、實際殆乎全部是日本商品、

您到西貢的銀座加齊那街去看、法蘭西人、安南人、或印度人的食料品店化粧品之店的東列窗中、莫不有日本製的罐頭、撲粉、香皂、牙粉像雨後春筍般的圍列着、使散步的人、佇足而觀、

洋裝店、有安南姑娘店員、正大事宣傳着「這是日本製的、非常好啊！」您若問她怎麼明白日本話呢！她必定得意的回答說、是在最近開學的日本語學校學的、

再看安南最大的百貨店格爾多馬干扎的各部欄櫃的商品、過半是日本製品並且陳列着矢車草、三色菫、番茄、蘿蔔的種子、紙袋上印着㊣的商標、

△法蘭西人很親熱和靄

法蘭西人、頗爲和悅、安南人也根據大東亞的大勢、所以能常常看到、日法、安、華、印等各人種團於一棹、大喝啤酒的風景、南部安南華僑的最大勢力家張振帆氏、曾說「現在法國政府、雖然尚未正式承認南京政府、然而自駐的前輿後、法人的態度、實有雲泥的差別、一方面地的日本人、也呈示着大東亞各地皇威所及的今日、自然趨向「大東亞的盟主」的悠然的態度、」（寫眞爲雜貨店的有名的日本製罐頭和特別受歡迎的牡蠣罐頭）

又某知識階級安南人說「以前法國人、對我們只說〃你〃〃你〃最近也加了禮儀、說甚麼甚麼先生、又安南聯邦會議上、也爲與我等以政治的權能而立案中、總而言之、進日、軍進駐以來、法國人對日本商品、採以爲商標領形親密起來」、又日本當地目下㊣最流行、更又樂器部的和樂、洋樂的日本製唱片、完全響徹牌窗的玄美品、

東亞競技大會第三日 各項爭霸戰愈白熱化

陸上競技

陸上競技、於午後一時、在南嶺競技場、繼大擧行、茲將成績誌之如下、

1、岩田良一（滿） 三三秒八 2、岩崎（日本） 3、長田（日本）二三秒四 4、布拉通諾夫（滿洲）二三秒六 5、松永（蒙古）

△千五百米 1、于希清（滿洲）四分六秒〇 2、觀口（日本）3、片山（日本） 4、平井（日本）四一五、〇 （滿洲）四、八、八

擲槍跳、1、澤田文吉（日本）四米二五（大會新記錄滿洲新記錄） 2、森脇（滿洲）四米〇〇 3、寺部（日本三米八〇） 4、武田（滿洲） 5、黄建（中華）

△四百米 1、吉田庄平（日本）五一秒二 2、三木（日本）五一秒五 3、兒玉（滿洲）五三秒六 4、東條（滿洲） 5、李玲璽（中華） 6、河本（蒙古）

得點日本一一滿洲七中華二

△標槍 1、入野昌志（日本）六〇米七八 2、植野（日本）六〇米四九 3、渡邊（滿洲）五〇米四九 4、陳鈴（中華） 5、洛英夫（滿洲）

得點日本一一滿洲六中華三

△高欄 1、田中純（日本）一五秒六 2、中村（滿洲）一五秒七 3、岩永（日本）一五秒八 4、加藤（滿洲） 5、楊基榮（中華）

得點日本一〇滿洲八中國二

△馬拉損 1、牧場安太（日本）時間三〇分三八秒 2、王國禎（滿洲）三、一二、〇 3、金谷（滿洲）三、一三、二〇 4、古賀（日本） 5、李公竹（滿洲）

△千六百米接力 一、日本（吉田、野田、平井、三木）三分二九秒四 二、滿洲（兒玉、長谷川、山本、岩田）三分三〇秒二 三、蒙古 三、五〇、八

得點日本六滿洲五

△鐵餅 1、安田永煥（日本）三八米四〇 2、朴寶奎（日本）三八米〇一 3、齊沛林（中國）三七米四四 4、安西諾蘇夫（滿洲） 5、特爾賓（滿洲） 6、黃丹（蒙古）

得點日本一一 滿洲 五 中國 四

水上競技

水上競技第三日、於十日午後一時十分、在大同公園水泳場、於張國務總理、谷民生部大臣等觀戰裡、盛大擧行

△四百米自由型、1、宮本茂（日本）四分五九秒七 2、澤田（日本）五分六秒七 3、河村（日本）五分十八秒三 4、山下（滿洲） 5、齋藤（滿洲） 6、江口（滿洲）

得點日本一二 五滿洲六

△百米自由型、1、本田武次（日本）一分一秒九 2、太田（日本）

（滿洲國新記錄）

各國得點表

	日本	滿洲	中國
二百米	9	9	0
千五百米	8	10	0
四百米	11	7	2
槍投	11	6	3
高障碍	10	8	2
千六百米接力	6	5	0
圓板投	11	5	4
棒高跳	10	8	2
三段跳	11	7	3
計	78	65	16
第一日得	84	645	235
合計	117	1295	395

水上競技

漣漪碧波健兒活躍 日本選手泳術絕倫

東亞競技大會第三日、第一日、驟八日之後、決賽已迫在明日、到處氣溫三二度、水溫二七度天氣晴朗、是絕好游泳日、是日、大同公展開白熱化之振戰、尤其水上競技、於午後二時四十分、展開東亞的祭典、在男子競賽入水中、張總理、谷民生部大臣、偕同家族來場、與日本選手操手、致送聲援、競技與昨日同樣、日本一方的勝利、而百米自由型氏原、本田、大田川島等日本選手、獲得三等、又女子百米安東之辻領、以一分二四秒一打破從前自己保持一分二四秒七之記錄、

東亞操觚代表 一行來奉視察 並訪本社有所致辭

路經開原、已於九日二十一時三十分來奉、而該夜宿於奉大樓之東亞操觚界代表即以朝日新聞白川威海氏爲班長之工業班一行、於十日午前九時、在奉大樓前、分乘汽車、參觀奉天市內、下午赴滿洲汽車、滿蒙毛織視察云、

又正午訪問本社、有所致辭、（寫眞在本社前紀念攝影）

3、氏原（滿洲）一分三秒一 4、川島（日本）一分三秒四 5、脇坂（滿洲） 6、日置（滿洲）

得點日本一四滿洲七

△女子三百米混合繼泳、一、森、古川、三好組 四分五四秒 二、木谷、井上、辻組 四分五一秒二 三、高橋、諸岡、橋本組 五分四秒二

△百米仰泳、1、谷口利弘（日本）一分一一秒六 2、河野（日本）一分一秒三 3、妙中（日本）一分十四秒六 4、片山（滿洲） 5、島田（滿洲） 6、北村（滿洲）

得點日本一一五滿洲六

△二百米平泳、1、鹽垣亮太郎（日本）二分五四秒三（滿洲國際新記錄） 2、田畑（日本）二分五四秒八 3、吉村（日本）二分五六秒 4、大竹（滿洲） 5、江口（滿洲） 5、東條（滿洲）

得點日本一五滿洲六

△八百米繼泳、1、日本（宮本竹內本田野田）九分三一秒一 2、滿洲（山下氏原日置前川）一〇分一八秒六（滿洲國際新記錄）

得點日本三滿洲一

水上總得點

	形泳	由形泳	自由背	百米平	四百米接力	計
日本	15	14	15	15	3	62
滿洲	6	7	6	6	1	26

軟式網球

日本一蒙古軟式網球比賽、在興銀球場擧行、茲將成績誌之如下、

日本5—1蒙古 小林 穴戶 4—0 村瀨 堀池 長瀨 後藤 4—0 澤谷 新島 松原 尹錫彰 4—1 鵜飼 莫 黄基成 4—0 菅原 李錦鎬 4—1 百武 笹田 長井 4—1 坂庭 村瀨 堀池 4—1 森

乒乓球（國際式）

乒乓球（國際式）第三日、分爲日本對蒙古、蒙古對滿洲、日本對滿洲、

日本4（第3—0 復1—1）1蒙古

排球

日本一中華日本一滿洲排球比賽、於十日午後三時半在南嶺競技場開始、

日本 2121—1210 中華

中國（保連明永湛 李黎運 劉馬友元 周黃裕世 蕭邦根 何）前衛 中衛 後衛

日本（日野 長崎 新本）木井藤 田山馬 山尾邊 三村佐 岩西有 由息渡

得點日本一〇滿洲八中華二

角力

日本對滿洲一回戰、四十六對二十六、日本勝、二回戰日本十四—滿洲一〇

△中等學校八百米接力 一、安東第一國高十分四一秒二

第二日諸競技記錄

慶祝十周年東亞競技大會第二日午前降雲雨、午後亦時時降小雨、故天氣涼爽、陸上競技及水上、体操、自轉車等十二種在南嶺綜合運動場及大同公園兒玉公園分別展開、時在南嶺運動場開始、陸上競技由午後二時、滿洲六四、五、中華二三、五國於先開始百米占第一、非常光榮結局總得點日本八四

△鐵槌1高木原煥（日）四 六米七六2奧振武（日） 四三米一六3阿部（滿） 三八米七五4益田（滿）

陸上競技第一日得點表

本日 滿洲 中華

	8	10	2
	10	8	3
	11	8	35
	9	7	5
	11	5	4
	11	6	4
	11	7	0
	8	10	2
	5	6	0
計	84	44.5	23.5

二米九四2安田（日）一 二米四三3齊沛林（華）二 二米〇五3托爾濱（滿） 一二米〇五5安比格諾夫（滿）黃丹（蒙）

陸上競技

陸上競技、午後二時半於南嶺競技場於細雨濛濛中擧行、但參觀者並未稍減、其成績如左

△四百米接力1岩田良一、大田正明、岡本三市、布拉索夫（滿）四四秒五2

△跳高1鈴木讓博（日）一米九〇2岡本三市（滿）一米九〇3高橋（日）一米八五4齋藤熙（滿）5楊基榮（華）6黃建（華）

△跳遠1金山源權（日）七米一六2福田（日）六米九六3岡本（滿）六米七九4王七林（華）5吉野（蒙）6阿保

△鐵球1西村正平（日）一 長田年弘、村田修、岩崎重雄）福田道夫（日）四四秒六3松永光夫、久野勇關日關司立川平八（蒙）四八秒一

日滿交驩武道

日滿交驩武道大會柔道之部、由午後二時擧行比賽、日本吹野五段對滿洲今井四段開始、滿洲今井四段先擲腰得一點、繼續鮫島五段亦勝日本齋藤（推）五段、得二點、以後僅丸山五段勝齋藤（武）五段、日本對此大久保、菱沼安內吉松之五段陣、元瀨清水平田各六段之活躍九對三、日本占勝利、日本9—3滿洲

足球

日本與滿洲之足球戰、乃自午後五時半、在南嶺競賽場有竹腰（評判）鈴木文澤（邊線審定）首由滿洲發球後以3—0之結果於是日本即告大勝矣、日本3（0—0 3—0）滿0洲

自行車競技

△五百米 1、神藤國男（日本）四一秒九 2、朴炳喜（日本）四二秒〇 3、鍋谷（日本）四二、二

4、布倫巴耶夫（滿洲） 5、角本（滿洲） 6、竹山（滿洲）

得點一三滿洲六

△五千米 1、穗藤讓一郎（日本）八分一秒七 2、諏訪（日本）八分一三秒七 3、新井（滿洲）八分一三秒九 4、小峰（日本） 5、森本（滿洲）

馬術成績

東亞競技大會第二日、馬術競技、午前八時即於南嶺、馬術場分別擧行馬場馬術、障地騎乘、障碍飛越及大障碍飛越各項目、依減點法於日滿洲選手間亦實施、結果團體 個人日本 均占優勝、

△團體 日本1（小池、奧、山本、石崎）一〇七六點八五2滿洲（前田、中野仙石、手島）一一九六點〇〇

△個人1石崎（滿）四三點八〇2前田（滿）一三三點五〇3中野（滿）一二五八點三五

排球

排球賽有日本對滿洲、滿對中國之兩戰、即自午後一時半、於南嶺排球場擧行

東亞競技大會第四日競技日次

陸上競技場

△拉式足球、日本對滿洲、（午後四時在南嶺陸上競技場）△演技、協和女子青年團建國十周年體操（午後五時半在南嶺陸上競技場）△閉會式（午後六時在南嶺陸上競技場）

網球場

△乒乓球之第四日、（日本式）日本對滿洲、蒙古對滿洲（自午前十時於厚生會館）

△足球第四日蒙古對滿洲（午後二時在南嶺

東亞競技大會第四日之順序如下、

△自行車道路競走、於午前十時自南嶺出發、

△軟式網球、第四日、第四日、日滿蒙個人之選手權、自午前九時於興銀

武道

滿洲建國十周年慶祝日滿交驩武道大會第三日、△擊劍道之部

日本13—滿洲12

先鋒毛呂0—×澤島 近藤0—×藤崎 大平0—×山地 森住×—0工藤 肥河×—0島田 河村×—0伊藤 赤尾×—0渡邊 手塚×—0齋川 綾小路×—0淺岡 和田×—0藤原 西垣×—0中園 有川×—0遠藤 加藤0—×須田 宮本0—×山田 七夕0—×大谷 廣瀨×—0奧永 佐佐木0—×川波 今泉×—0小檜山 大垣0—×及川 田畑0—×山本 淺野0—×鹿島 作道0—×松浦 辻0—×山本 副將佐藤0—×後田 大將久保0—×富田

二、新京商業十分四一秒五 三、興安學院十分四一二秒

6、齋藤（滿洲）

得點日本一四滿洲七

△千米 1、布倫巴耶夫（滿洲）一分二〇秒 2、天野（日本）一分二一秒 3、朴炳喜（日本）一分二二秒 4、神藤（日本） 5、竹山（滿洲） 6、角本（滿洲）

得點日本十二滿洲九

△四千米團体追越 一、日本 二、滿洲

成績、

日本六滿洲一、自行車第一日成績表

水上競技

	米米米米体	千萬百千千
日本	10 15 15 14 12	72
滿洲	11 16 6 7 9 1	40

△公開女子五十米之自由形、1、（安東）三八秒三2橋本（安東）三八秒六3北村（奉天）四〇秒九

△五十米仰泳1谷口弘（日）三三秒四（滿洲國際新記錄）2河野（日）三〇秒六3中（日）三〇三秒六4片山（滿）5北村（滿）6出井（滿）得點日15滿6

△公開女子四百米之繼泳傳宇組六分五秒五2換宇組六分一二秒六

△二百米之繼泳1日本（本村、村田、平田、遊佐）一分四九秒四2滿洲（田口氏原、志村石原田）一分四秒七得點日三滿

△游泳 水上第一日成績 日本 19—0 0滿洲

日	12	15	15	15 8
滿	9	6	6	6 1

計 6628

網球

日本對滿洲網球戰九日午前十時於大同公園網球場擧行成績如左、

日本8（寶3—1 0）1滿洲

岡田收 2—6 4—6 6—2 追間

安藤 6—1 6—0 4—6 澤

岡田信 6—1 6—0 6—6 金忠

就島見 4—3 0—6 6—2 6—3 河村

田邊 6—3 6—2 6—3 3—6 德里衣爾兄弟

藤倉 6—3 6—1 6—0 禰原

滿洲 21—18 21—16 19—21 日本

軟式網球

日本與滿洲之軟式網球比賽、自九日午後一時、於大同公園網球場擧行、後爲五〇之成績、即日本軍大勝矣、

日本5—0滿洲 村瀨 堀池 4—1 向井 原田 須須木 山名 5—3 松村 金田 甲錫彰 吳 4—1 松澤 江崎 黄基成 李內鎬 6—5 安田 本鄉 津谷 長井 6—4 三本 月瀨

藍球

日本與滿洲之藍球戰自九日午後五時在南嶺藍球場擧行、

日本一滿洲 日本 70 41 29 19 22 41 滿洲

棒球

日本與滿洲之第二回戰、自九日午後四時三十分、在兒玉公園球場、乃有多羅（球）山本古賀小野（壘）四氏審判、滿洲開始先攻以八A—零之成績、日本軍大勝、後於五時五十分即閉幕矣、

△女子公開競賽 敷島 3 19 13 2 8 10 高女 中銀

△…在這百四十萬市民活躍圓大之奉天市、衛生保健事業、是關乎民族的大事、所以奉天市當局、一再爲市民着想、什麼擧行厚生清潔運動啦衛生保健 週間啦、最近又確立了「虎烈拉」防衛陣容、由種種衛生設施防衛運動看來、那一點不是爲市民着想、然而一般市民萬不該、認爲衛生就是衛生、雖然當局怎樣提倡指導、仍是抱着毫不關心的態度倘若這樣一來、那就錯到底了、要知道衛生事業向上、和防疫的確保、每各人關係至重、假若都不以爲意、這不但有害於自身、實在也害及鄰舍、希望遵守「公德」衛生法規、不明白「公德」兩個字嗎？希望、我們奉天市百四十萬民衆們、大家努力起來、完成這衛生保健事業吧！

演期八月十日至十六日七天 紅淚影 金星公司出品有聲哀艷巨片 今天隆重貢獻 上海新片 胡楓 孫景路 主演 注意 良心復活 八月廿二日公演 國際劇場

光陸 CAPITOL THEATRE 城內中街路南 電(四)三六三三 今天演 文化映畫 十二日 三演 李三娘

亞洲電影院 小西關電車路 電(二)三七九一 十日至十一日 金星公司哀艷巨片 紅淚影 孫景路主演 下期 魂斷藍橋

天光電影院 大西關五斗居 電(二)三七二八 十日 十一日 十二日 新華公司偵探巨片 新隱身術 下期西施 天河巧配

雲閣電影院 北市場 電(二)五三五九 八日 九日 十日 十一日 新片 奇情恐怖片 麻瘋女 談瑛梅熹主演 下期 洞房花燭夜

光明電影院 勸業商場內 電(四)二一八八 十一日至十四日 全片發音 中國新片卡通名作 鐵扇公主 下期預告 洞房花燭夜

新城大戲院 有聲電影院 五斗居胡同 十一日 十二日 十三日 滿映出品 奇童歷險記 下期 注意佳片

關於國民儲蓄問題 協和會將召開磋商會

【牡丹江】當茲國民儲蓄之緊要時期、協和會牡丹江市本部召開關於公債之消化並國民儲蓄會之磋商會、用意簡潔、定於本月之八日午前十時假該協和會館召集關係者各方面舉開磋商會議、計出席者有國民儲蓄中央實踐委員會事務局駿井調查員、牡丹江省本部委員長增田文…

促進線麻增殖改良 將開線麻多收競作會

對滿系州民積極指導 副部長中二名日滿人各一名 奉聯改組後人的整備

【大連】今回奉公聯盟擴備改革同時、本部事務局、實施人的整備、一方以新編成之各部正副部長、亦急速的發揮期成改組後、面目再煥然一新、而使百五十萬州民成挺身於陣頭、開闢一奉公前進之途、目下急於人選中、副部長二名、固仍如從前…

岡本副縣長着任

【東豐】縣新任副縣長岡…

（滿洲）豆可作蛋白源

平野大豆統制常務之談話

【大連】夫因時局之進展、動植物油脂、植物油脂原料需給關係、則益加重要性、日本政府因將此配給圓滑、與價格適正計、以資本金三千二百五十萬圓、設立帝國油脂統制株式會社…

宇都宮事務長 於今日履新

【哈爾濱】伴隨政府興協和會人事交流、協和會市本部宇都宮事務長、曾經政府職令而榮轉延吉地方法院長…

自興村運營連絡會 亦已結成役員銓衡決定

【安東】決戰時局下、全農林助興國策達成農產之增產、及謀農業之開發、自興村制早已公布、為期實施上…

二青年慷慨從戎

【八面城】本街設兵事開設以來、今已數日、對於國兵檢査成績、異常良好、茲當第五日第六日大和村壯丁檢查之際、有劉會堂、姜彩章二青年、爲決請願、誓欲獻身君國、慨應從戎、以爲國民之天職、際茲兵官詳細詢問之下、認為壯志可嘉、允准合格…

（一）劉會堂、本人爲大和村、大和屯人、曾於八面城、北街國民學校卒業、深知盡忠報國、爲國民最光榮之義務…

（二）姜彩章、係昌圖…

（東亞競技大會第二日）五百米賽跑之滿洲岩田君與日本片山君之接戰

將於十五日舉行 本年度漢醫攷試

【哈爾濱】中央民生部主辦下、康德九年度漢醫考試、定於本月十五、六兩日間、在哈爾濱市舉行…

旅客注意偷兒猖獗 列車之內屢次發生掏摸小綹 警護隊現正不眠不休搜查中

【牡丹江】自入夏以來、牡丹江車站以及市內鬧區…

關於產業振興方策 商工公會開參事總會

牡丹江流氓一網打盡 練成生產部門之生力軍 牡市率先全國之新施設

【牡丹江】牡丹江市當局…

山內會長歸牡

平山市長歸社

【牡丹江】前月下旬赴…

袁市長 將巡視所屬

淫婦下水賣自身 丈夫聞知訴警所

【大連】…

無線電

八月十一日（星期二）

午前

午後

兩飛行機命名式典 日前於飛行場隆重舉行

【哈爾濱】由全哈日滿俄七十三萬市民心血結晶、熱誠獻納之軍用飛行機兩架、業於日前午後三時、於日滿俄各界代表多數參列之下、於哈爾濱飛行場隆重舉行命名式典…

…神社奉建工作縣長率屬舉行入鍬式情況

勵行禁煙更換通賬 辦法認真手續敏速

【克山】本縣當局爲勵行禁煙計、更換通賬…

宣揚我建國之光輝實蹟 邀聘日記者來滿視察 本月廿日即由牡丹江來哈

打倒美英學生雄辯大會 會場情況異常火熾

【哈爾濱】迎此光輝煌耀之建國十週年、並値中國事變第五週年…

警署佈告預防膓窒扶斯

【綏化】…

圖財害命事件告發 檢聽電令警署處理

【克山】本縣西成村…

此次配給棉製品 區上又趁機舞弊

【哈爾濱】…

楊金庫解除婚約 請求返還納聘財

【克山】…

縣保健股組織 禁煙宣傳班

【綏化】…

工人拾金 壁還原主

【綏化】…

五淋白濁 靈·藥 特靈伯爾

五淋白濁、只以內服、立即痊癒、一瓶斷根、克奏神効。特靈伯爾之出現、咸推賞爲可比於六〇六號之大發見、蓋至今殆無特效藥之丹毒、敗血症、產褥熱以及化膿性諸疾患亦確實奏効、一兩日內即迅速下熱、使患者有起死回生之感、誠奏効如神故也。又對於難治之淋疾、內服後兩三日、尿即清澄、病症痊癒、決非一般他藥所能及。且對於腎盂炎、膀胱炎、化膿性淋巴腺炎、口峽炎、感冒、扁桃腺炎、肺炎等、効力可誇、無與倫比。

包裝

製造總發售處 第一製藥株式會社

滿洲第一製藥株式會社

代售處 各地大藥房均有

蓋世無雙 治梅聖藥 新坦霸爾散

効力優秀、大批生產、使用簡易、價格最廉。新坦霸爾散係環球馳名之最優秀製劑驅黴効力之超群無與倫比爲一切臨床醫家諸位所賞用無不讚稱。主治　本劑治療各期黴毒並由黴毒而起之種種隨伴症狀與豫防克奏偉効、再對於脊髓癆、麻痺性痴呆、回歸熱由一般黴毒而來之疾患、瘧疾、鼠咬症、瘧氣熱、熱帶毒症等、奏効更著。（文獻函索即寄）

包裝

製造總發售處 第一製藥株式會社

滿洲第一製藥株式會社

代售處 各地大藥房均有

大興公司火災保險賠款準速

執事出號聲

失照作廢

明

移轉通知

滿洲計器株式會社

失照聲明

緊要聲明

奉市首創第一家 三友車輛工業所

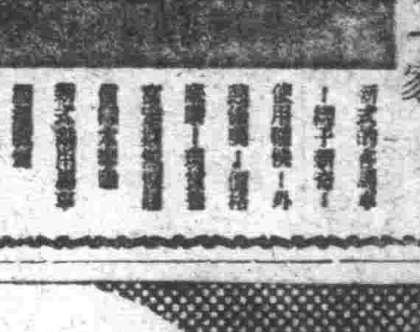

郭氏醫院

院長 郭文高

凌雲醫院

內科、外科、產婦科、小兒科、眼科、耳鼻喉科、皮膚花柳科、X光科、

附設齒科

女醫師 錢郁文

一般治療及技工

院址

分院

獅子牙粉、取優秀原料、精選密而卓拔技術、經科化學工程所精製。所以能發揮清齒防臭、祛垢、防蛀等完全効果、得到健全白美的牙齒。

獅子牙粉

奉天 滿洲ライオン齒磨株式會社